

## Немного истории...



Начальник Ребягин Иван Кондратьевич. Слева на право Трифонова М.И., Титова С.И., Лобанова Л. Будникова К.С., Захарова Н.Е., практикантка Аля, Прохорова Е. 1965г



Начальник Андреев Михаил Степанович, Трифонова М.И., Титова С.И., Титова М.Ф. практикантки Лада и Лена. 1980-е годы



Начальник отдела агрометеорологии Бур ЦГМС Дударев Б.С. Перед маршрутным обследованием 1960-е



Проведение технической учебы. Начальник Шункова У.И. геихники: Тугаринова М.Т., Волокитина Е.В. Бардунаева Н.Г. январь 2017



На субботнике по уборке сельхоз культур с работниками сельского совета 1986г



Ветераны нашей станции Буркова В.А., Соколова Н.А., Титова С.И., Трифонова М.И., Берегова М.С.



К 80 летию Забайкальского Управления гидрометеорологии и мониторинга окружающей среды

## Агрометеостанция Иволгинск

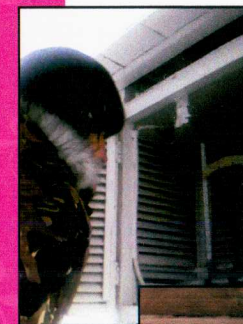



## АГРОМЕТЕОРОЛОГИЧЕСКАЯ СТАНЦИЯ ИВОЛГИНСК

16 июля 1963 года начались наблюдения на Агрометеостанции с.Иволгинск.

Наблюдательная площадка находится на широте 51 50', долгота 107° 32'. Первый год наблюдения сравнивались с наблюдениями станции, находящейся на КПП (после станции закрыли из-за частых наводнений).

На метеоплощадке ведутся наблюдения за температурой и влажностью воздуха, осадками; за температурой на поверхности почвы и на глубинах 0.20, 0.40, 0.80, 1.6, 3.2 м.; на полях за ростом и развитием с/х культур, в связи с погодными условиями, по каждой культуре отдельно; за испарением и запасами влаги в почве.

Постепенно станция оснащалась приборами. Установлены самописцы для наблюдения за температурой, влажностью и осадками (термограф, гигрограф и плювиограф), приборами для наблюдения за изморозью и гололедом.

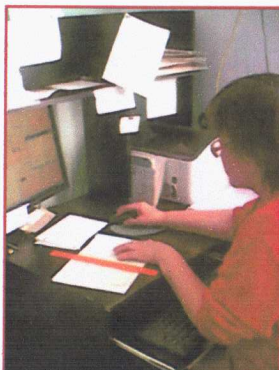

До 1971 года наблюдения велись в 4 основных срока, а после 1971 г. 8 срочные метеорологические наблюдения. Коллективом станции велись научные работы по выращиванию зерновых культур с аспирантом из Москвы Коганом, по произрастанию картофеля - с А.Г. Кушнаревым.



Для научных сотрудников БурНИИСХА велась работа по взятию проб почвы на влажность.

Несколько лет подряд велись наблюдения по выхола-

живанию почвы, составлялась карта заморозков под руководством инженера из Гидрометцентра Дударева Б.С, рассчитывались потери урожая зерновых культур.

По данным маршрутных обследований с/х угодий (фазы развития), рассчитываются прогнозы по получению урожая, выявлению повреждения с/х угодий.

Данными метеостанции пользуются все с/х организации Иволгинского района, лесные хозяйства.

Деятельность станции контролируют инспектора из обсерваторий г. Улан-Удэ, Читы, Санкт-Петербурга, которые следят за правильностью выполнения наблюдений и установкой приборов.



Начальниками станции были:

**Замартская Л.Г., Ребягин И.К., Брянская В.В., Сойченко (Давыдова) Л.В., Буркова В.А., Андреев М.С., с 2008г. начальником станции является Шункова У.И.**

Техниками-метеорологами, техниками-агрометеорологами, техниками-актинометристами в разные годы работали: Будникова К.С, Носырева А., Кривошеева Н., Титова СИ., Трифонова МИ., Берегова М.С, Фалилеева И,П., Захарова И.В., Загрядская Л., Кокорина Л.В., Артемьева В.П., Протасова В.М., Елкина Л.С, Жук М.А., Лобанова Л.Г., Орехова Н.И., Малахова Г.Б., Балахиева Х.Б., Бочкарева Т., Иванова О., Дашиева Г.Д., Балахиева Е.Д., Зайцева Л.И., Базарова С., Егорова А.Э., Батясова А.А., Широких Т.В., Попова М.С., Герасимова Л.В., Данжуров Г., Заяц В.С., Власова А.К., Вахразиева В.Н., Перевалова В., Прохорова Е., Худякова Е.Н., Шункова М.Ю., Еремеева Л.Г., Собенникова В.П., Волокитина А.Д., Исаева Е.В., Иванова Г.А., Жукова Н., Юдина М.А.; Соколова Н.А., Бунеева М.В., Будаева Г.С., Бардунаева И.Ю.

Водители - Донсорунов Б.А., Меньшиков А.С, Орлов В., Тугаринов В., Брянский СЮ., Некипелов А.А., Гаврилов А.К., Андреев И.М.

В настоящее время на станции трудятся: начальник - Шункова У.И., техниками-метеорологами - Волокитина Е.В., Ямпилова А.А., Титова М.Ф. техниками-агрометеорологами - Тугаринова М.Т., техниками-актинометристами - Бардунаева Н.Г.,.

Многие работники имеют стаж работы 25 и более лет.

